京城日報
朝刊四頁 夕刊
社長 人見圭吉
主筆 小川人之介
日刊一通平太郎
社會部 合資會社京城日報社

外交時報

世界再分割論の建設的批判 東大教授 蠟山政道
歐洲平和の將來と國際展望 法學博士 松田道一
米國の第二世問題……同志大教授 松井七郎
國際平和確立の新基調……公 爵 近衛文麿
海洋自由と軍縮問題 法學博士 立作太郎
軍縮會議と日本の對策 外交協會常任理事 久保木太洋
國際情勢推移と帝國海軍 海軍中佐 大石堅吉
軍縮決裂と其の覺悟…… 法學博士 松波仁一郎
支那の崩解を救ふは聯省自治… 松本鎰吉
北支那自治と其の發展性 文學博士 矢野仁一
支那に於ける勢力範圍擴張問題 岸田英治
北支那問題の實物教訓…… 半澤玉城

新春倍大號

本誌一圓・東京九ノ内神五番地 振替東京一八六八番

外交時報社

英國總選擧の經濟的觀察 東京商大教授 鈴木憲久
フロック經濟と世界貿易 東京商大教授 猪谷善一
朝鮮繰返へす佛國政治經濟 法大教授 美濃部亮吉
長革過程にある英國經濟 上智大教授 圖地與四松
比律賓獨立問題の考察… 法學博士 高木八尺
伊太利獨裁運動の研究… 東北大教授 新明正道
最近の歐洲と露西亞問題 前參謀官 花岡止郎
伊太利の主張の合理性… 法學博士 泉 哲
四南亞細亞を一巡して… 特命全權大使 松島肇
交通政策を確立せよ…… 鐵道參謀 樹崎敏雄
最近の米國の對支態度…… 田中香苗
上海共同租界と日英の爭論 同文書院教授 植田捷雄

内鮮專門家諸氏執筆
斯界唯一の指導機關 (見本進呈)

朝鮮語講義錄

◇月刊(十頁)(二二頁)(舊七頁)(八頁)(三頁)(四頁)(本誌)(文法)(別)(六頁)(五頁)(六頁)(五頁)◇
◇右合本 總クロース上・中下三冊一組定價壹圓八錢(送料五十錢)◇
◇特典 右一年分又は合本の現金申込には「朝鮮語試驗問題並に譯文集」(定價一圓送料十六錢)を一冊贈呈す

本講義錄は斯界唯一の指導機關にて內鮮專門家諸氏の執筆に係り會話、文法、對譯法を初学必習月を網羅し其の講述の平易にして懇切なること世に定評あり、年々施行さるる第三種試驗合格者は殆ど本講義錄習者を以て占めつつあり、以て効果の無畏なるを知るべきである(全部印刷物につき毎月分にても同時に發送することを得)

普通學校朝鮮語讀本譯解

◇卷四出つ(送料共五十六錢)卷一(送料共三十四錢)卷二(送料共五十六錢)卷三(送料共五十六錢)

わかり易い朝鮮語會話

從來、內地人に取り比較的堅實固陋とされてをる朝鮮語をわかり易く初步一般的知識を習得せしむべく平易簡明に講述し昭和五年度總督府改定綴文綴字法を採據したものである定價一圓送料十六錢(內容見本進呈)

京城太平通一丁目 朝鮮語研究會
朝鮮語研究會
電話本局(2)四五六二番
發賣京城七六六番

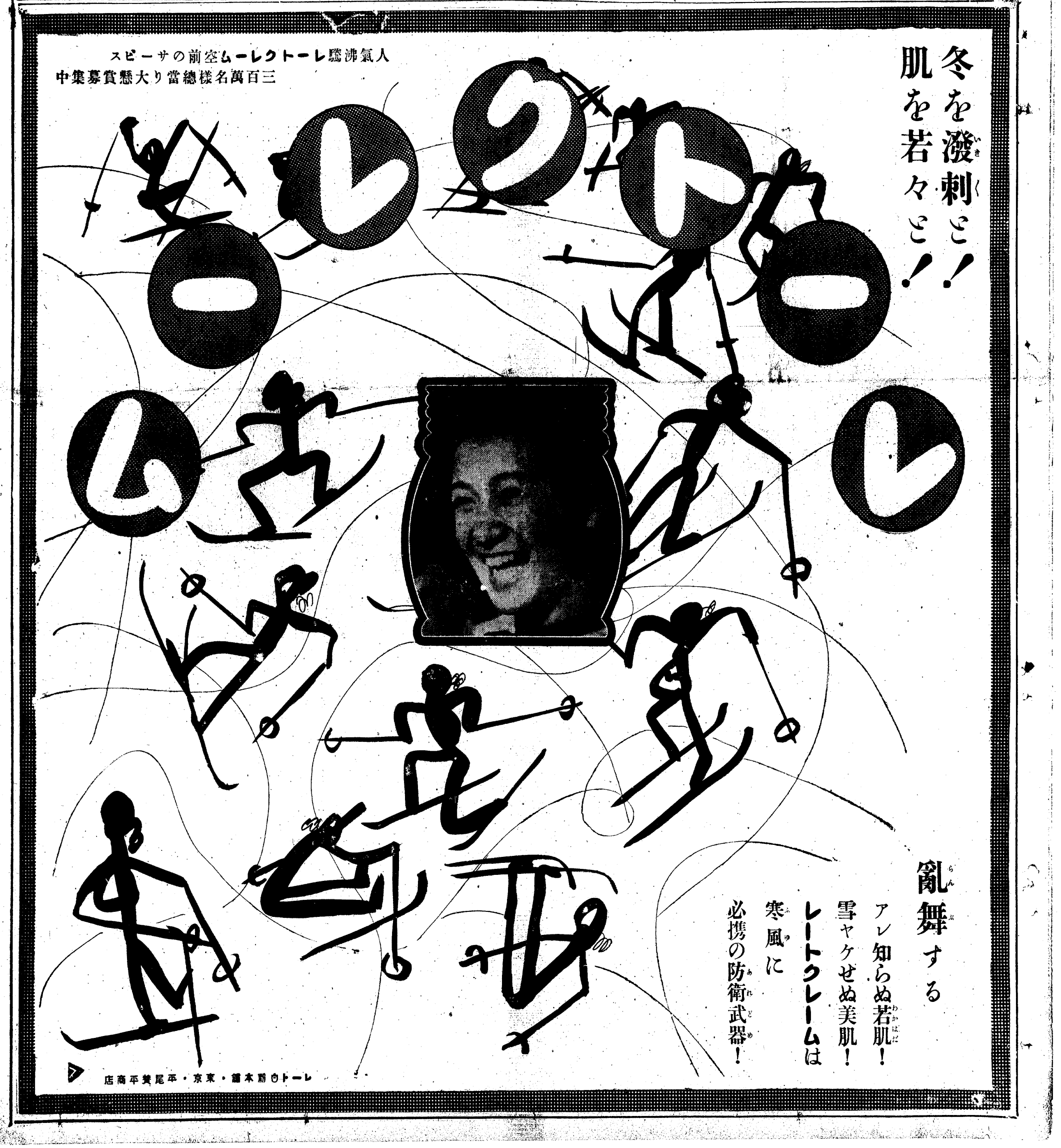

新内大臣齋藤子爵

艱難を嘗つて自殺に瀕つた齋藤内府と真の夫人

健全な政黨政治を 熱烈に說く藏相

豫算は跛行に非ず

昭和會で……舌端火を吐く高橋翁

【東京電話】高橋藏相は昭和會總會(議員團)に出、一時間十五分に亘り左の如き注目すべき國策所見を演說すると共に、立憲政治を當道、議會の力說、政黨總出した

藏はその國防軍備費の切り盛りを如何にすべきかと言ふにありそれは國民の經濟力によらなければならない民力涵養を第一に心がくべきで國防費を膨ふため一般的增稅をなすものではない、又今日は尚その時期ではない、今日は未だ基礎工事であつて、産業を培養すべきビルディング(一般的增稅の意味)の建築に取りかゝるべき時期でないこと、これこそ慎重に考慮すべき問題である

財政に おいて兵農兩全となすは當然のことであるが明年度豫算は決して政友會の言ふ樣な跛行豫算ではない、その編成方針は外國のそれとは大いに異つてゐる、豫算面の數字だけで論ずるは不可である、豫算の大部分は民間に投下され、全工業の全部門を經て、全般の購買力を增進する事實によつて、豫算面において數字上產業費が少いと言つて跛行豫算と難するは當つてゐない

内閣調査局 專門委員

【東京電話】二十九日附で男爵團琢磨、阿部重孝、中川吉造武部欣一、粟屋謙、菊池慎三、木村增太郎、武田廣一、山本悌二郎、小林躋造、武藤貞一、三輪寛次郎の諸氏内閣調査局專門委員仰付らる

内部抗爭激化す

明徵、非明徵をめぐつて

病總裁にも絡む政友

【東京電話】疏友會は對議會態度を決せんとする問題も遂擊を以て解散し、持越し、休會明け直前の廿日迄に各派の **情勢を注視** して徐ろに態度を決め、萬全を期することゝなつたが、目下黨内の情勢は鎬まる所を知らず、國體明徵問題を口つて内閣を彈劾せんとする明徵派と、明徵問題を政爭の具に供するべからずとする非明徵派との對立狀態を呈し、加ふるに選擧法改正問題に對しては鈴木總裁の微妙態度から、鎬木代行(總裁)の態度の曖昧から、鎬し、延いては部内

勢力抗爭の 端緒を誘發し遂に決定直前に至つて無期延期の已むなきに至り、これが解決にはなほ相當の紆餘を要すれざる情勢であり、一方政府方面からは從來より除名問題等と因緣關係ある非明徵派が突然擧法に對して鞭りに攻擊ある地方議員に對して鞭りに攻擊を延ばし、多少これに誘發されてゐる形勢も現れ、目下黨内は複雜怪奇を加へてゐるがこの間首腦部としては飽くまで在野黨の威力を示し政府不信任案を叩きつけて

決戰すべき であるとの强硬態度を有したる不信任案の目標は選擧對策上より見ても又黨議議を纏める上からも國體明徵を旨子とし、これに政策を織込んだ總括的不信任案とすべしとの意向を以つて黨内輿論の統一に努めて居る

齋藤子内審委員を免

【東京電話】齋藤實子は内大臣に就任した結果、二十九日左の如く内審委員免の辭令があつた

正二位勳一等 子爵 齋藤實

依願内閣審議會委員免

須磨總領事歸國の途に

【上海二十九日發合】ハイレー・カベタ總領のエチオピア軍總司令は二十六日機關銃隊に出でタエン地方の首都アビ・アジを奪取した、右總領はイタリー軍將校二十名に上る軍多數戰死を遂げ、機關銃十二挺その他多數の武器を遺棄して敗走した

南京に愛想づかし 日滿北支の連繫

我軍部當局の態度

【東京電話】日支間の緊張情勢は汪精衛、唐有壬兩氏の還京事件以來全支に亘る學生運動の **排日運動に** よつて更に油を注いだ觀あり、陸軍中央部では事態の推移を極めて重視しつゝあるが、新任外交部長として日支國交調整の前面に乘出した蔣介石氏、外交部長張群氏にも日本の情勢では同等期待し得ること現狀となり軍部の國民政府に對する失望

南京に對する 要求……北支國新政府の國防軍備強化に全力を傾倒してゐるが、新に金門海頭に巨大な空軍根據地設置を目論見、着々計畫を進めてゐると解される、海軍長官スワンソン氏は二十八日午後海軍省當局の方針を宣明次の如く述べた

サンフランシスコ灣頭に空軍根據地を建設することは國防上與繫の要務である、海軍當局はアラメダ空港に空軍根據地建設の意向だが、根據地建設に必要な土地を新に政府に移管する件につきアラメダ市民は未だ回答を與へるに至つてゐない、從つて海軍省は萬一アラメダ市に根據地建設が出來ない場合を考慮し、他に適當の土地を探してゐる譯である、サンフランシスコ灣の防衛強化に全力を傾倒してゐるが、新に金門海頭に巨大な空軍根據地設置を目論見、着々計畫を進めてゐると解される、海軍長官スワンソン氏は二十八日午後海軍省當局の方針を宣明次の如く述べた

サンフランシスコ灣頭に空軍根據地を建設することは國防上與繫の要務である、海軍當局はアラメダ空港に空軍根據地建設の意向だが、根據地建設に必要な土地を新に政府に移管する件につきアラメダ市民は未だ回答を與へるに至つてゐない、從つて海軍省は萬一アラメダ市に根據地建設が出來ない場合を考慮し、他に適當の土地を探してゐる譯である、サンフランシスコ灣の

佛ラ内閣信任

不信任案はとも角漸く否決

【パリ廿八日發合】異常の緊張裡に開會されたフランス下院において、ラヴァル内閣不信任案につき緊急表決に附されたが、投票の結果

反對 二百九十七票
賛成 二百七十六票

を以て遂に否決、ヴァヴァル内閣は二十一票の少差ながら、下院の信任を確保外交聯盟を纏る重大難局を切抜けた

ウルグアイ ソビエート 斷交！

中南米の足場絶ゆ

【ワシントン廿八日電通】ウルグアイが對露新交したはアメリカ合衆國内の對露聯盟交渉者に運動再開の動機を與へた感があり、ワシントン側の關心の的となつてゐるが、中南米諸國の中、ソヴエートと外交關係を結んでゐるのはウルグアイ一國だけであつたので、その斷交宣言はソヴエートの南米に於ける經濟的、經濟的、活動の足場を失つたものと見られて居り今や南米大侵略の南北米大陸に於ける活動の本據と目されるに至つた

また太平洋に向け 大空軍根據地

米海軍長官聲明す

【ワシントン二十八日發合】ワシントン、ロンドン兩條約の滿期失効を前にアメリカ政府は太平洋上の防衛強化に全力を傾倒してゐるが、新に金門海頭に巨大な空軍根據地設置を目論見、着々計畫を進めてゐると解される、海軍長官スワンソン氏は二十八日午後海軍省當局の方針を宣明次の如く述べた

サンフランシスコ灣頭に空軍根據地を建設することは國防上與繫の要務である、海軍當局はアラメダ空港に空軍根據地建設の意向だが、根據地建設に必要な土地を新に政府に移管する件につきアラメダ市民は未だ回答を與へるに至つてゐない、從つて海軍省は萬一アラメダ市に根據地建設が出來ない場合を考慮し、他に適當の土地を探してゐる譯である、サンフランシスコ灣の

更に旅客洪水

貨物列車も客車へ變る騷ぎ

連日内地歸省客で滿員つゞきの鐵道局では廿九日又もや憂慮以上に上り各線が超滿員の盛況を呈したので、午後二時一分京城着釜山天線臨時團體歸省者特急につづき釜天線『のぞみ』の上り前日同樣京城線第八〇列車を特設

内地行客を さらに北鮮からの旅客も殺到し、羅津線京城着午後二時十五分の第五〇八列車が途中乘客滿員の爲第二分運延したので臨時に臨時列車を仕立て乘客を收容して午後一時十五分京城に到着したこのほか

北鮮行客も 雲集するので、龍山線京城津行貨物列車を臨時客扱ひ列車に仕立て午後十一時廿分京城着三等車三輛を增結して城津に向け發車した、なほ廿日も臨時

貨物列車へ 興線列車は廿九日と同じく一〇五八臨時列車を特設する豫定である

南朝鮮鐵買收

公債發行の法律案提出決定さる

【東京電話】拓務省より議會に提出さるべき本省重に外地關係の法律案中左の如く決定した

朝鮮私鐵買收の爲の公債發行に かゝる法律案

これは南朝鮮鐵道の買收費として

大本教天津別院長護送さる

【京都電話】大本教綜部大本教天津別院長北村藤光氏の身柄につい

滿洲の治外法權 撤廢は實施難

樞密院で强硬な反對

【東京電話】滿洲國に於ける帝國の治外法權撤廢に對しては去る八月九日の閣議に於て根本方針を決定、十月滿洲國側より提出された現地案につき檢討を加へた結果、第一次撤廢として明年七月を期し撤廢及び專業行政權の委讓を行ふことに決定し外務省では既に右に伴ふ解釋方面に於ては時機到早の反對論强くこれが明年七月よりの實施は困難と見られるに至つた

與太者出入り 團長決定の戰

【京都電話】二十九日朝京都市内の與太者團體が出入り團長決定の戰を繰り廣げ、遂に警官隊の出動を見た

捨て子 育て主

廿九日正午頃、京城南洞五四番地公園方面の門内に生後三ヶ月の女の捨子を發見西大門署に同出た、同日夕方黃鶴洞四丁目李貴男の妻重氏が「私が育てますから」とひきとつた

子供のマッチから火事

廿九日午後一時四十五分京城桃花洞山の八坪貳畳方の教導塾から鎭火、同家及隣家の金用運方を燒き二時鎭火、原因は附近の子供方九歳が遊ぶ藁束に火が燃い、マッチで火を付け、火口が燃々と大きくなつて消し切れず大事を起したものである

元町火事 廿九日午前六時十分京城元町四丁目井八會興元方から發火、同四十分鎭火、原因取調中

張尙琛少將 滿洲國に歸化して伊達順之助氏=今華やかな第一軍管區司令部安奉防衛司令張尙琛少將は廿九日午前二時五十五分入城、鴨綠江ホテルで休憩軍部その他を訪問打合せを終け井日午前三時十五分鎭急行で歸國した

けふ總監歸任

鮮總督府昭和十一年度豫算編成並に說明のため上京中であつた今井田總務總監は井日午後三時廿分京城驛着列車で歸任する

哀號！お助け

むくれた自動車墜落

☆……色街女の深情は酔ひしれ自動車で歸る途中、男と女の那れの仕草に自動車がやけを起し、高さ廿尺の崖から落ちるとせに飛び下り年末繁忙で忙しい龍山警に手數をかけた事件がある、

☆……京城驛前廣場前面の電柱に昨日午後八時頃から龍山線出發の小地主三郎氏(六)が假名さんは廿八日午後八時頃から龍山線出發の小地主三郎氏(六)が假名さんの酔ひ潰れ女(二)を伴れて、ここと飲び、甘九日午前一時頃京城驛前廣場の自動車に乘込み、龍山に向け出發した、ところが運轉手李憲山(三)が車を止め、附近に用足しに行つた留守、車體は乘客のきぬ(八)の膝れ振りにムクれたのか、運轉手君がかつちり締めた蓋のブレイキがゆるみ、ひとりでに動き出し、甘尺の崖から墜落した、

☆……車は大破損、崔さんは顔面その他に甘日間の重傷を負ひ、最寄の病院で治療中であるが、酔からさめた崔さんは滿さら遺憾でもなく

「これもジドウ自得です」 とお巡さんと女房の顔を見比べて語つてゐた、色街のネオンライトは年末の空に寒さうに光をこしてゐる

ラ氏歸島

【マニラ二十八日電通】フイリッピンの話題地方では日本に亡命中だつたサクダリスタ蘇首領ラキネ氏が歸島して自治總下のフイリッピンに於て新サクダリスタ黨を再建民族的新運動を起すべく歸國準備中の噂が專ら傳へられ當局は厳戒を開始した

商工次官 母堂逝去

【仙台電話】吉野商工次官コウ子刀自は神經痛に老衰のため宮城縣志田郡古川町の私邸において昨暮中二十九日午前逝去した、享年八十二、葬儀は三十日執行

大橋次官母堂逝く

【東京電話】大橋遞信次官母堂は過日來病中で昨暮中二十日午前一時半逝去した、年七十二苦別式は三十一日午後一時より二時まで築地本願寺で執行

衝突 廿九日午前八時五十分頃京城元町一丁目八九番地先きで京信七十五號と京城榮町十八番地鎭永商の三輪する自動車と衝突自動車の前部を少しばかり破損

けふの天氣 晴れ寒い

東京自動車學校 東京府下目黒町 學科試驗科目教授●校外生科も有

甚だ勝手元旦、二日は休業させて頂きます三日より開業致します

天ぷら 梅月

東拓横 電本四五八七

月經 俄かに月經が止り身體にも異狀を感じ人知れぬ惱みのお方に一特殊處置法の研究に有名なる大阪北區曾根崎上一丁目鳥盛藥院は秘密研究の良法を、お知らせ致候御滿足と歡喜を與へんと厚心の由—あすと云わず今スグ京城日報を見たと書いて御遠慮なく—同院にお手紙をお奬め致します

浪花館大衆盤 タクビ

夕立勘五郎 春々木米若 (J二〇〇八九—J二〇〇九〇)
戀の坂崎出羽守 吉田奈良丸 (J二〇〇九一—J二〇〇九二)
俠骨甚九郎 梅原秀夫 (J二〇〇九三—J二〇〇九四)
兵士の純情 津田清美 (J二〇〇九五—J二〇〇九六)

この他木村友儀のものなど多數ございます。型番御實の上ビクター特約店にてお求め下さい。

ビクター浪花節大衆盤は浪界の第一人者が吹込み實演通りのよさが味へるため到る處で大好評を頂いて居ります。(一枚一円)

A—21

忘年會も新年も會て歌のこも！

曲詩夜口江・詩郎太物橋高 二八六五二 宮一お貫 晃平松 代千豆

★

曲詩夜口江・詩十八條西 二八六五三 鳥女乙 アビムロコ・スミ

★

曲詩夜口江・詩助之惣藤佐 二八六五四 しろお安興 丸香

ビーコレアビムロコ 會南器音蓄本日 社會式株 元貴發造製

月經

俄かに月經が止り身體にも異狀を感じ人知れぬ惱みのお方に一特殊處置法の研究に有名なる大阪北區曾根崎上一丁目鳥盛藥院は秘密研究の良法を、お知らせ致候御滿足と歡喜を與へんと厚心の由—あすと云わず今スグ京城日報を見たと書いて御遠慮なく—同院にお手紙をお奬め致します

ハヤクコイ オ正月 ハヤクホシイ グリコ

三越の福引大賣出し 大盛況裡に 今三十日限 終了 元日・二日・三日は謹んで休業致します 三越 京城

三階の新築と暖房の設備完成いたしました 内湯 海雲台溫泉ホテル 電話六番 客室四十三室、一泊二食 室料共二圓五十錢より八圓まで

喪中に付年始欠禮仕候 仁川新町 中村嘉本店
喪中に付年始欠禮仕候 仁川山手町 能治太郎
喪中に付年始欠禮仕候 仁川仲町 加來次夫
喪中に付年始欠禮仕候 仁川港町(商眼支店隣) 廣兼寅雄
喪中に付年始欠禮仕候 仁川仲町二 日下部商店
喪中に付年始欠禮仕候 仁川本町三丁目 士居喜七
喪中に付年始欠禮仕候 仁川 桑野健治
喪中に付年始欠禮仕候 仁川府外長意里 谷本茂三郎

今春本社長逝去致サレ喪中ニ付 歲末歲始欠禮仕候 本嘉納商店釜山支店

ビクターレコードは日本樂器へ 電話本局三四八五平番 京城本町一丁目

室料改正廣告 富士ホテルは交通の便と共に御客樣本意料制度の營業方針に改正しました、客樣の程御期待上げます 御室料(一圓五十錢より四圓迄(和洋室)各室銘一人增毎五圓增)(自午前六時至午後五時は各室料の半額) 御食事は食堂にて 朝食五拾錢晝夕食壹圓均一 一ビス料御計御高の一割 奉天驛前(地方事務所隣)電話長四七二八番 昭和ホテル

中西トンテ 中西トンテ

スリングスビー トラック・自轉車・代理店を求む！ 鮮工場 貪欲、及ドック等に於て、諸工場 貪欲、及ドック等に於て、諸工場 貪欲、及ドック等に於て、諸

地方版

誰何した警官の頬を喰ひとる獣人

懐中には妓生の戀文と金五百圓所持

とんだ酔興のドラ息子

【平壌】廿七日午後十時半頃平壌駅前の一酒場に泥酔の一朝鮮人青年を誰何するや件の男はやにはに警官の頬に喰ひつき重傷を負はした珍事件があり、同夜十一時半平壌警察署勤務李鍾南巡査が府内上水里、飲食店街を巡視中、泥酔併倒の男を認見誰何したところ男は突然李巡査に組みつき右頬を喰ひ取り重傷を負はせたが李巡査はこれに怯せず逮捕した、この男は府内水上里百萬長者の息子金鍾奭（三）といひ懐中には妓生からの戀文数通と現金五百餘圓を所持してゐた

籾の搬入検査　丸ナ要望半叶ひ　正月から實施

【鎮南浦】遠々なる論議のうちに實施された籾検査に對し丸ナ穀物組合員人數六百餘名に達し鎮南浦穀物組合では搬入検査を當局へ要望してゐたがいよ〳〵明春元旦を期し左記の如く實施されることになつた

▲検査場所は當分工場内にても認めること▲取引すべき對岸といへども受検査籾で取引すること▲米倉入り籾は構内で検査するが重量は鎮南浦期間を十日おきそれより規定通り實施のこと

同丸ナ穀物組合より提出した一万百六斤入れの要望には数検側では善處する意向である

清州の共販棉花　總量百八十一萬斤　二十七日全部終了

【清州】九月上旬より開始した清州郡内の本年産棉花共販数量は例年より二ヶ月も早く去る二十七日を以つて終了したが共販数量は百八十一萬二千三百五十四斤に達し増加し豫想数量の百五十一萬五千斤を遥に突破して未曾有の共販成績を示した、今年の棉花は非常に整作であつた上に價格また開戦して最低一斤に付十七錢二厘から最高二十錢の相場であつたため農民の懐中はふくらみ繁盛三十二萬円余の収入があり農家は各農村にばら撒かれ農家は各農村経済緩和上至大の作用をなしてゐる

御用納式

【釜山】廿八日の御用納めにあたり勝南道廳では午前十一時全職員を各道廳室に集合し同時に賞の授與も行はれることとなる野である

道具まで盗んで—大膽な金庫破り

目的果さず自轉車奪ひ逃走

樂生面事務所の怪盗事件詳報

【釜州】既報樂生面事務所金庫破りの謎解き—年末の警戒網を突破して去る廿日午前一時から三時ごろの間に侵入した怪賊は巧妙附近の農家屋小屋から盗んだ鍬抜きと金槌で事務所の一隅に置いてある金庫を破らんとしたが堅固なため表面を滅茶無茶に潰したのみで目的を遂せず、同室内にあつた毛氈しやつ一枚と手袋三對に煙草一瓶を奪つて構内に放置の自轉車に乘り金庫さに看護人も置かなかつたゝめ他人の知らぬ間に死亡し三日間を經過したものである、なほ同女には近親者なくたゞ側室に遠い親戚一人があるのでこの人が來郡しお葬式を行ひ遺産を整理中

【平壌】平壌道廳、平壌府廳を始め府内各官公署では廿八日午前中土師知事より一場の訓示があり府廳、警察廳その他府内諸官廳でも銘々一場の訓示があつた

【平壌】平壌道廳、平壌府廳を始め府内各官公署では廿八日午前中御用納式を行ひ所屬長官よりそれ〴〵一場の訓示があつた

江界校拜賀式

【江界】小學校、實業學校では元旦早朝十時から拜賀式を擧行

港都にふさわしい貿易館の建設案

仁川穀検舊廳舍を譲り受け　府で經營の新計畫

【仁川】港町穀物検査所仁川支所は既報の如く、同じ町内に二階建の堂々たる近世式廳舍を新築二十七日引越したが、仁川府では商工會を無償で譲り受け貿易館とすべく道當局に交渉中のところ道知事の正式認可あり愈〻府に引渡がされた府では明年度豫算に附立貿易館新設の經費を計上することになつたが港都仁川に相ふさわしい施設である商工業者は勿論一般府民に喜ばれてゐる

平北初等校長會議

新春早々開催

【新義州】平北公立初等學校長會議は新春早々頃の一月九日より三日間にわたり道廳會議室で開催することに決定した

忠北土木工事殆んど完成

【清州】忠北では本年度繰越土木工事計畫中、二、三箇所を殘すのみで二十七日現在、道路、橋梁、河川の改修工事を完成、總工費僅か二十五萬圓で多年に亘る地元民の要望を一掃決した形である。

農振講習會

新設の更生部落で開催

【南川】昭和十一年度に設置すべき農家更生部落中心人物養成講習は去る十七日より廿四日まで南川邑

牛乳の共販組合

平壌で成立

【平壌】府内の牛乳商の統制計畫は一時一、二の不參加意向を有するものがあるため暗礁の形となつてゐたが新く鎮南浦に立して民間業者六名崇等、平壌も參加と決定、愈〻新春早々から資本金五萬圓の牛乳共販販賣組合が成立、府内の牛乳販賣は完全な統制を見ることとなつた、從來五錢乃至八錢の間であつたものであるが、なほ本年總量は五十五萬四千五百八十四噸で昨年の五十五萬七千三百九十四噸に比べて二千八百十噸減かであるが減少となつてゐる

平壌無煙炭内地移出數

昨年對比減少

【平壌】平壌無煙炭の内地移出は廿八日鎮南浦出帆の玉津丸を最後として終了を見たが、本年度内地移出高は鎮南浦十八萬七千百七十九噸で昨年の十六萬七千八百十八噸に比して一萬九千三百六十一噸増となつてゐる、保山は既報の通り三十六萬七千四百五噸で昨年より二萬二千百七十一噸の減少であつたので鎮南浦も減少を豫想され

客をとる自家用車に頂門の一針

トラックの濫用に　江界署で嚴重處罰

【新義州】江界邑李宋奎氏所有のトラック平北第三二八七號を操縦した運轉手金科賢さんは先月中旬後二回に亘り自家用トラックなるに拘らず賃金をとつて他人の貨物を運搬したことが發覚し江界署では自家用自動車の營業化を防止する見地から運轉手金科賢に對し二ヶ月間運轉手免許の停止するとともに自動車取締規則第五條によりトラックに對しても二ヶ月の使用停止といふ近來稀に見る厳重の大總相を下した、自家用自動車の營業化はしば〳〵非難の対象に營業者の嘱望を極本的に要するものとして問題化してゐたもので江界署がとつた今回の處置は平北自動車に對する取締當局を興へ自家用自動車の濫用問題に對する頂門の一針として極めて賞讃されてゐる

大金を抱へて守錢婆さん昇天

出費惜しみ唯一人病床に呻吟　近人も知らぬ臨終

【大邱】府内元町二丁目田イチ（三）は既報の如く、同じ町内に二階建の堂々たる近世式廳舍を新築二十七日引越したが、仁川府では商工會を無償で譲り受け貿易館とすべく道當局に交渉中のところ道知事の正式認可あり愈〻府に引渡がされた府では明年度豫算に附立貿易館新設の經費を計上することになつたが港都仁川に相ふさわしい施設である商工業者は勿論一般府民に喜ばれてゐる

忠北豫算査定

一ケ月餘も遅延　衛生課未提出で　お正月に持越さる

【清州】既報、忠北道の十一年度豫算各部課要求總額は大體二百六十萬圓程度に達するものと豫定されてゐるが各課の概算書作製が非常に手間取つたゝめ例年より約一ヶ月遅れて地方課に提出され就中衛生課分は阿部課長の病氣引籠り逃走したもので當日宿直の櫛書記は感冒にかゝり泊りのため自宅に歸り小使の鄭岩鐵（二〇）と松尾郵便所から電報到使配達に來た吉三萬の二人が宿直室に就寝してゐたが翌朝はじめて發見、廣州署に屆け出た、同署では直ちに検案、十尺と離れてゐない所に寝てゐて知らなかつた別記二人と同小使申長吉（四三）を容疑者として引致、取調べたが犯行を極力否認するので各方面に捜査網を張つてゐる、なほ金庫の前には高一に値へた剛利な鋸が遺棄してあり、犯人は相當大膽な者であらうも噂されてゐる

寧邊武道大會

【寧邊】體協支部では去る二十五日午前十時から公會堂で第三回武道大會を開催、參加者は郡内猛者選百名の多きに達し定刻より剣道は山田二段、柔道は永樂二段審判の下に鬼虎炎花を敢らして開始、夫々賞品の授與あり續いて觀賞會にうつり午後五時閉會盛會裡に閉會

◇幼年部剣道優勝者▲一等阿部博（小學）▲二等正本利勝（同）▲三等近藤稔（同）◇一般剣道優勝者▲一等山中榮三郎（警）▲二等阿南都（同）▲三等村松久雄（同）▲四等渡合一郎（同）▲五等山田幸雄（新中）◇一般柔道優勝▲一等石田壮七（警）▲二等鹿嶋吾（警農）▲三等仁村利雄（警）▲四等車成華（警農）▲五等李基善（地方）

女給の溫情

【永登浦】鷺梁津カフエー職員女給コメエさんは去る廿七日永登浦署に於て正月の費困者へ同情金として金一封を寄托し署員を感動させた

入營者斬

【永登浦】鄕軍分會では、大隊長三浦氏令息正三郎君が鶴山歩七〇聯隊へ入營するので廿九日午後二時半から大神宮で官民諸團體の參加を求めて祈願式を挙行、同君は同日午後三時半發列車で出發した、なほ故仙田善治氏未亡人は三浦郡軍の甚金に寄附した

新納謙助氏

【南川】平山郡守新納謙助氏嫡父元盛翁陸軍知事歴六位勲六等謙助氏は廿四日永眠、廿七日郡葬廣場で神式により盛大な葬儀を營んだ

光州道立醫院病室上棟式

【光州】道立醫院では總工費十萬圓を投じ三棟組の手で病室の増築中の處二十七日上棟式を擧行、

大邱軍大協會擴充

【大邱】軍用大協會慶北分會では來春活動の擴大強化を圖ることになり井澤四郎氏を常任辞事として會務は同氏事務所で執ることになつた

御用納式

【釜山】廿八日の御用納めにあたり勝南道廳では午前十一時全職員を各道廳室に集合し

御勅役上首尾

此時は、將軍塚、即ち德川家吉公松の御上陵へ出戰、謹賀方寝らず進み居列して御能拝見、スルト九つ少々下りし時、今の雪時頃、又候

「御出遊々々」

外記はサッと床几を離れて、

「此度は何事ぞ……」

「只今御能お中入り……」

外記心に思ふやう

「茲のところが大事だ」

と、それより他の用人番頭にも大略を話して注意した。暗諾代りの二押へには又も飛び出して行く、後にて外記

「これからが危急存亡、此次の注進こそ大事なり、何卒平安に過ごさせ給へ」

と一心に神佛に祈つて居る。

スルト、バタ〳〵〳〵表門へ飛び込んで來た「押へ」の一人が、外記の面前へ來ると目を白黒しながら其所へ倒れた。

「何ごそ一大事、ソレ水を與へよ、ソレ薬を……」

「水を薬にせよ……御殿を伝れて此處らぬぞ」

「注進は何事か……」

「何んなや其の次第は……」

と、一同で背を撫で、胸を撫る。

「ハッ、ハッ、御注進……」

「何事カッ、注進は……」

「た、た、只今殿様、あれへ、お、お、お帰り……」

「先づ宜かつた」

と吐く一息、

「先づ宜かつたと……」

と新人の顔色になつた。暫時ホッと吐く一息、

「注進ッ」

と、一同で背を撫で、胸を撫る。

「ハッ、ハッ、御注進……」

「何事カッ、注進は……」

「た、た、只今殿様、あれへ、お、お、お帰り……」

「先づ宜かつた」

と新人の顔色になつた。暫時ホッと吐く一息、

「先づ宜かつたと……」

これを聞き外記を初め一同は

「ソレ薬……」

「水を薬にせよ……御殿を伝れて此處らぬぞ」

「注進は何事か……」

「何んなや其の次第は……

本紙一萬號記念三千圓懸賞一等當選 禁無斷上演映畫

人生謳歌 (17)

森岡多作
寺本忠雄畫

不愉快な恩人 (一)

『ちゃ、其處の塵までつきあつて貰ひませう。』

彼等は吸ひ殘りのエキスを、執拗、吸ひ盡さうとするのである。

『しつこいのね。』

『何がしつこいのでえす。』

もう一人の無頼がにゆうとよつて來た。

『お金がいるならあげるわよ。さあ取つておゆき。』

萬里子はかう言つて、あるだけの金を其處の鏡の上に掴み出した。

『やい、乞食ちやねいぞ。』

『莫迦にしてやがる。癪い目をみせてやれ！』

『まゝ、手荒なことをしなくたつて、いゝさ、いゝさつ。』

一人が無理に鳥打帽を押しのけた。

『何がいゝンだ。人を莫迦にしてやがる。』

破れた鳥打帽は、それをふりもぎつて、一瞬威武高に萬里子へ突きかゝつて行つた。それは其の櫛幕に隠蔽して、萬里子が逃げ出さないと、地に落ちた金を拾ふのに都合が悪かつたからだ。

瞬間風が立つて、鏡盤の紙幣を吹き飛ばさうとした。と、破れた鳥打帽はうろたえて、減つた靴の爪先で押えてから言つた。

『やい、乞食ちやねいぞ。此れを持つて行け！持つてかねいと、風で飛んじまふぜ……』

萬里子は鋭く眼を起した。

『乞食とりしゝ……て、強盗とり間違だわ！』

『何にッ！』

『コン畜生！』

瞬間萬里子の美しい唇は、無惨にふさとはされた。

しかしそれは彼等の失敗だつた。彼等は萬里子が、自動車のライトが點かない以上、逃げやうにも逃げられないといふ事實を知らなかつた。そこに双方の不幸な間隙があつた。

萬里子は愛らしい顔を、間髪に紅く染めて唇噛つた。

『ち畜人！』

彼等は、それに對する怒りよりも、功利上萬里子を追ひ逃がすために、いやでも暴力をふるはなければならぬ必要に迫られてゐた。

『この、女郎！』

『ノシちやえ』

二人は猛然と襲ひかかつて、小突いた。驚りかけた。

『おい、君！君！君！』

鏡盤破れた鳥打帽は、すばやく落ちた紙幣を拾つて、上着のポケットへ捩じ込んだ。

『いや、通りかかりの者だが、黙忍しておやりよ。』

ゲーリー・クーパーのやうな苦年が、粗末な服を着て現れ、立つてゐた。

『何うだね、決えは？』

三人は慄つとして、聲のする街燈の方を見返つて云つた。

『誰れでエ？』

と、マロニエの葉陰が動いた。

それが警察の者でないと判ると、彼等は急に威勢を減じていきり立ち、一人が指先で相手の胸をどんと突いた。青年はそれを感でこたへて、ニッタリと笑した。

『おい、こゝは通りなんだぜ。まして夜遅れの暴力沙汰はよせよ。まして女一人……』

と、いきなり一人が彼の横面をがんと張つた。と、青年の拳も、閃はず反射的に相手の頬をがんと殴り返してゐた。

『此ン畜生！てめえも時勢遅れでねいかん。』

破れた鳥打帽はかう吠いて、彼の背後から首根ッこへ、巻きついた。と、両人は一緒に背後へ、縺んだ。他の二人の浮浪人も共れに加勢してとびついた。

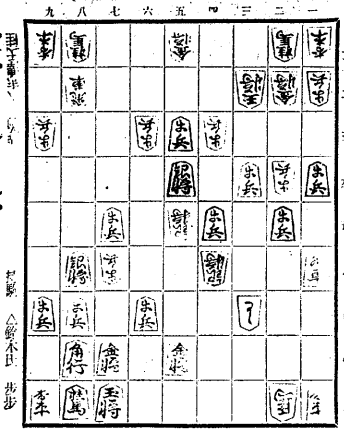

將棋新手合 (六)

於宮京市日本橋區蠣殻町三の七 藤呂大將棋所

謝仁三七歩成 平手 先

四段▲志澤春吉（東京）
四段▲鈴木禎一（東京）

▲二四歩 ▲四七と △四六歩 ▲同 銀 △二二角成 ▲同 玉
△三三銀 ▲三一玉 △四三銀成 ▲三九角 △八六歩 ▲同 銀
△九八玉 ▲四二金 △五二歩成 ▲五五角 △五二歩成 ▲五五角

（先手）二四歩と取り込むのは至言である。

（後手）四七との上りは見落としたらん哉は草に角五六馬と引いて置く處である。

（先手）四六飛と切り、敵陣を得て角道が通る順となり、自玉の堅が磨くなつたので詰みが無いから、敵玉へ必至をかけるのは良い手順である。

總評 本局は、双方堂々と相懸り戦法に據り對抗を闘り、後手が六四歩から七筋攻撃により角將の交換となり先手が八筋を守つたので、後手方は急戦策を採らず、六四銀と引いたので、先手方は三五歩と攻めて敵銀を誘導して、一節より蹴攻めを闘つて位を占めてから、直に五三歩打の手段を探るべきを、七四歩を緩めたので混戦となつた、併して先手は敵の七四角を七五歩と打たず、七五銀と攻めれば良かつたが逸したので、敵の九二角に活躍される順を招いた、終盤に於いて先手方は七九玉の早逃げを闘つて居れば、二五歩と攻勢を採つたのが良い方針で、後手の四七との失著により四六飛と敵陣を切つて遺憾の棋局である

謝仁三七歩成 平手 先

四段▲志澤春吉（東京）
四段▲鈴木禎一（東京）

▲二四歩 ▲四七と △四六歩 ▲同 銀 △二二角成 ▲同 玉
△三三銀 ▲三一玉 △四三銀成 ▲三九角 △八六歩 ▲同 銀
△九八玉 ▲四二金 △五二歩成 ▲五五角 △五二歩成 ▲五五角

（先手）二四歩と取り込むのは至言である

（後手）四七との上りは見落としたらん哉は草に角五六馬と引いて置く處である

（先手）四六飛と切り、敵陣を得て角道が通る順となり、自玉の堅が磨くなつたので詰みが無いから、敵玉へ必至をかけるのは良い手順である